



KEPUTUSAN REKTOR
NOMOR 215/LA/SPAMA.REV/2023
TENTANG
PERUBAHAN SISTEM PARTISIPASI AKTIVITAS MAHASISWA
UNIVERSITAS ATMA JAYA YOGYAKARTA

REKTOR UNIVERSITAS ATMA JAYA YOGYAKARTA

- Menimbang** : a. bahwa guna mendukung dan meningkatkan keterlibatan mahasiswa dalam aktivitas kemahasiswaan; memberi pengakuan, penghargaan yang diselenggarakan dan/atau diikuti oleh mahasiswa, telah ditetapkan Penerapan Sistem Partisipasi Aktivitas Mahasiswa Atma Jaya (SPAMA) berdasarkan Keputusan Rektor Nomor : 30/HP/SPAMA/2011;
- b. bahwa berdasarkan hasil review atas penerapan SPAMA sebagaimana dimaksud pada huruf a, perlu dilakukan perubahan sesuai dengan perkembangan yang ada sebagaimana diusulkan dalam Surat Wakil Rektor III Nomor : 542/In/WR.III tanggal 22 Agustus 2023 guna ditetapkan dengan Keputusan;

- Mengingat** : 1. Statuta Universitas Atma Jaya Yogyakarta;
2. Keputusan Rektor Nomor : 30/HP/SPAMA/2011 tentang Penerapan Sistem Partisipasi Aktivitas Mahasiswa Atma Jaya (SPAMA);

MEMUTUSKAN :

Menetapkan :

Kesatu :

1. Sistem Partisipasi Aktivitas Mahasiswa Atma Jaya yang selanjutnya disingkat SPAMA adalah sistem yang mendukung, mengakui, dan memberikan nilai setiap aktivitas kemahasiswaan yang mengembangkan diri agar memiliki karakter yang tangguh, aktif, kreatif, mandiri dan berdedikasi tinggi sehingga menjadi manusia yang utuh dan berkualitas.
2. Sistem Partisipasi adalah nilai yang diberikan kepada aktivitas kemahasiswaan dengan mempertimbangkan cakupan kegiatan dan peran mahasiswa di dalamnya.
3. Aktivitas Mahasiswa adalah kegiatan ekstrakurikuler yang diikuti oleh mahasiswa.

Kedua :

Tujuan SPAMA adalah:

1. mendukung keaktifan mahasiswa dalam menyelenggarakan dan/atau mengikuti berbagai macam kegiatan,
2. Memberi pengakuan dan penghargaan pada kegiatan yang diselenggarakan dan/atau diikuti oleh mahasiswa,
3. Mengembangkan potensi-potensi yang dimiliki mahasiswa dengan standar minimal yang setara,
4. mengembangkan dan mewujudkan sistem pendidikan yang unggul, inklusif, humanis, dan berintegritas,
5. membantu mahasiswa untuk menjadi manusia yang utuh dan berkualitas.

Alamat

Kampus II Gedung Thomas Aquinas
Jalan Babarsari 44 Yogyakarta 55281

Kontak

Telepon : +62-274-487711 ext. 2218
Surel : rektorat@uajy.ac.id

URL

www.uajy.ac.id



Ketiga :

Pedoman Pelaksanaan SPAMA sebagai tercantum dalam lampiran yang merupakan satu kesatuan yang tidak terpisahkan dari Surat Keputusan ini.

Keempat :

Surat Keputusan Perubahan atas Penerapan SPAMA ini berlaku bagi semua mahasiswa program Sarjana mulai tanggal ditetapkannya Keputusan.

Kelima :

Dengan ditetapkannya Keputusan ini, Keputusan Rektor Nomor : 30/HP/SPAMA/2011 tentang Penerapan Sistem Partisipasi Aktivitas Mahasiswa Atama Jaya (SPAMA) dinyatakan tetap berlaku sepanjang tidak bertentangan dan/atau diubah dengan Keputusan ini.

Keenam :

Apabila dikemudian hari ternyata terdapat kekeliruan dalam keputusan ini, akan diadakan perubahan sebagaimana mestinya.

Ditetapkan di Yogyakarta
Pada tanggal 5 Oktober 2023
Rektor

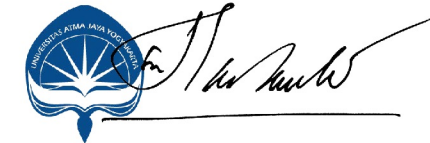

REKTOR
UNIVERSITAS ATMA JAYA YOGYAKARTA

Dr. G. Sri Nurhartanto, S.H., LL.M.

PEDOMAN PELAKSANAAN SPAMA UNIVERSITAS ATMA JAYA YOGYAKARTA

BAB I PENGERTIAN DAN TUJUAN

PENGERTIAN

1. **Sistem Partisipasi Aktivitas Mahasiswa Universitas Atma Jaya Yogyakarta** yang selanjutnya disingkat SPAMA adalah sistem yang mendukung, mengakui, dan memberi nilai setiap aktivitas kemahasiswaan untuk mengembangkan diri agar memiliki karakter yang tangguh, aktif, kreatif, mandiri, dan berdedikasi tinggi, sehingga menjadi manusia yang utuh dan berkualitas.
2. **Sistem Partisipasi** adalah nilai yang diberikan kepada aktivitas kemahasiswaan dengan mempertimbangkan cakupan kegiatan dan peran mahasiswa di dalamnya.
3. **Aktivitas Mahasiswa** adalah kegiatan ekstrakurikuler yang diikuti oleh mahasiswa.

TUJUAN

Tujuan SPAMA adalah:

1. Mendukung keaktifan mahasiswa dalam menyelenggarakan dan/atau mengikuti berbagai macam kegiatan
2. Memberi pengakuan dan penghargaan pada kegiatan yang diselenggarakan dan/atau diikuti oleh mahasiswa
3. Mengembangkan potensi-potensi yang dimiliki mahasiswa dengan standar minimal yang setara
4. Mengembangkan dan mewujudkan sistem pendidikan yang unggul, inklusif, humanis dan berintegritas.
5. Membantu mahasiswa untuk menjadi manusia yang utuh dan berkualitas.

BAB II PENERAPAN

1. SPAMA merupakan salah satu syarat yang wajib dipenuhi mahasiswa program Sarjana untuk ujian pendaratan atau yudisium sesuai ketentuan Fakultas masing-masing.
2. Setiap mahasiswa wajib memenuhi minimal 65 Satuan Aktivitas (SA) selama studi di Universitas Atma Jaya Yogyakarta.
3. Setiap aktivitas mahasiswa harus disertai dengan bukti otentik seperti sertifikat atau surat keterangan dari pejabat yang berwenang, foto kegiatan, dan *link website*/berita kegiatan (jika ada).
4. Setiap aktivitas mahasiswa sebagaimana dimaksud pada butir 3 (tiga) dicatat dalam SIKMA mahasiswa (sikma.uajy.ac.id).
5. Aktivitas mahasiswa yang mendapat satuan aktivitas dapat dilihat dalam Bab III pedoman ini.
6. Ketentuan nilai Satuan Aktivitas (SA) pada pedoman SPAMA edisi 2023 ini mulai berlaku bagi mahasiswa angkatan 2017/2018. Satuan Aktivitas untuk kegiatan yang sudah dilaporkan dan diverifikasi pada saat penerapan perubahan ini tidak dapat diubah.
7. SPAMA yang dikumpulkan harus memenuhi:
 - a. Keatmajayaan 25 SA
 - b. Penalaran minimal 12 SA
 - c. Minat bakat minimal 8 SA
 - d. Pengabdian Kepada Masyarakat minimal 6 SA
 - e. Organisasi & Kepemimpinan minimal 14 SA
8. Mahasiswa transfer dari Perguruan Tinggi lain harus memenuhi minimal 40 SA di luar PKKMB.

BAB III PENILAIAN

Besar kecilnya nilai Satuan Aktivitas yang diberikan, disesuaikan dengan jenis kegiatan ekstrakurikuler yang diselenggarakan dan/atau diikuti oleh mahasiswa.

Kategori: KEATMAJAYAAN

(25 SA)

Kegiatan	Tingkat	Peran	Satuan Aktivitas
Pengenalan Kehidupan Kampus bagi Mahasiswa Baru (PKKMB): Universitas, Fakultas, Jogja Istimewa, UKM-K Fair	Universitas	Peserta	15
Latihan Dasar Pengembangan Kepribadian Mahasiswa (LDPKM)	Universitas	Peserta	10

Kategori: PENALARAN

(Minimal 12 SA)

Kegiatan	Tingkat	Peran	SA
Seminar/Lokakarya/Simposium /Diskusi Ilmiah/Kuliah Umum (<i>Studium Generale</i>) bidang keilmuan	Universitas/Fakultas/Program Studi	Pembicara	7
		Moderator	5
		Peserta	2
	Nasional/Regional	Pembicara	10
		Moderator	7
		Peserta	3
	Internasional	Pembicara	12
		Moderator	8
		Peserta	4
Asisten (Dosen, Laboratorium, & Pelatihan) atau Student Staff	Universitas/Fakultas/Program Studi	Asisten/Student staff	8
Lomba Keilmuan (Karya Tulis Ilmiah/Cerdas Cermat/Debat/Pidato/Olimpiade/Moot Court/Desain/Kreativitas)	Universitas/Fakultas/Program Studi	Juara I	6
		Juara II	5
		Juara III	5
		Juara Harapan	4
		Peserta	3
	Regional	Juara I	8
		Juara II	7
		Juara III	6
		Juara Harapan	5
		Peserta	4
	Nasional	Juara I	10
		Juara II	9
		Juara III	8

	Internasional	Juara Harapan	6
		Peserta	5
		Juara I	12
		Juara II	11
		Juara III	10
		Juara Harapan	8
		Peserta	6
Program Kreativitas Mahasiswa (PKM)/Kompetisi/Hibah DIKTI	Nasional	Proposal dikirim	5
		Didanai atau masuk nominasi	8
		Masuk PIMNAS	10
Program Kompetisi/Hibah Non DIKTI	Regional (Minimal Kabupaten/Kota)	Proposal dikirim	4
		Didanai dan dilaporkan	8
	Nasional	Proposal dikirim	5
		Didanai dan dilaporkan	10
	Internasional	Proposal dikirim	6
		Didanai dan dilaporkan	12
Penelitian Ilmiah (termasuk sebagai asisten/ anggota tim dosen) dosen) penelitian	Kelompok	Ketua	10
		Anggota	8
	Perorangan	Perorangan	12
Penulisan Artikel Ilmiah di Jurnal (tidak dapat diklaim bersamaan dengan aktivitas penelitian ilmiah)	Nasional	Penulis 1	6
		Penulis lainnya	4
	Nasional Terakreditasi Sinta	Penulis 1	8
		Penulis lainnya	6
	Internasional	Penulis 1	10
		Penulis lainnya	8
Penulisan Artikel di Media Massa	Regional/Lokal	Penulis	6
	Nasional	Penulis	8
	Internasional	Penulis	10
Magang di luar Kurikulum	Nasional/Internasional	>3 bulan	6
		<3 bulan	4

Kategori: MINAT BAKAT**(Minimal 8 SA)**

Kegiatan	Jenis	Tingkat	Peran	SA
Bidang Seni	Pementasan/Pertunjukan Seni/Gelar Karya	Internasional	Peserta	12
		Nasional	Peserta	10
		Regional	Peserta	8
		Universitas	Peserta	6
		Komunitas	Peserta	4

	Lomba Seni	Internasional	Juara I (Gold medal)	12
			Juara II (Silver medal)	11
			Juara III (Bronze medal)	10
			Juara Harapan/ Kategorial	8
			Peserta	6
		Nasional	Juara I	10
			Juara II	9
			Juara III	8
			Juara Harapan/ Kategorial	6
			Peserta	5
		Regional	Juara I	8
			Juara II	7
			Juara III	7
			Juara Harapan/ Kategorial	6
			Peserta	4
		Universitas/ Fakultas	Juara I	6
			Juara II	5
			Juara III	5
			Juara Harapan/ Kategorial	4
			Peserta	3
		Komunitas	Juara I	6
			Juara II	5
			Juara III	5
			Juara Harapan/ Kategorial	4
			Peserta	3
		Juri	Komunitas/Lokal	2
			Universitas	2
Regional	3			
Nasional	4			
Internasional	8			
Tim/Kelompok/ UKM/ Komunitas Seni *	Universitas/ Fakultas	Pelatih/Instruktur	5	
		Anggota	3	
Kursus	Universitas/ Fakultas/ Komunitas	Pelatih/Instruktur	5	
		Peserta	3	
Olah Raga	Kejuaraan/Lomba/Kompetisi	Internasional	Juara I (Gold medal)	12
			Juara II (Silver medal)	11
			Juara III (Bronze medal)	10
			Juara Harapan/ Kategorial	8

			Peserta	6	
		Nasional	Juara I	10	
			Juara II	9	
			Juara III	8	
			Juara Harapan/ Kategorial	6	
			Peserta	5	
		Regional	Juara I	8	
			Juara II	7	
			Juara III	7	
			Juara Harapan/ Kategorial	6	
			Peserta	4	
		Universitas/ Fakultas	Juara I	6	
			Juara II	5	
			Juara III	5	
			Juara Harapan/ Kategorial	4	
			Peserta	3	
		Komunitas	Juara I	6	
			Juara II	5	
			Juara III	5	
			Juara Harapan/ Kategorial	4	
			Peserta	3	
		Juri	Komunitas/Lokal	2	
			Universitas	2	
			Regional	3	
			Nasional	4	
			Internasional	8	
	Tim/Kelompok/UKM/ Komunitas Olah Raga *	Universitas/ Fakultas	Pelatih/Instruktur	5	
				Anggota	3
Budaya dan Bahasa	Pengenalan Budaya	Internasional	Pelatih/Instruktur	8	
			Peserta	6	
		Nasional	Pelatih/Instruktur	7	
			Peserta	5	
		Regional	Pelatih/Instruktur	5	
			Peserta	3	
		Universitas/ Fakultas	Pelatih/Instruktur	4	
			Peserta	2	
		Komunitas	Pelatih/Instruktur	4	
			Peserta	2	
	Kursus	Universitas/ Fakultas/ Komunitas	Pelatih/Instruktur	5	
			Peserta	3	

Wirausaha mandiri (menunjukkan surat ijin usaha, NIB, atau tangkapan layar akun usaha online; SA dihitung per semester)	Wirausaha	Nasional/ Regional	Wirausahawan	2
---	-----------	--------------------	--------------	---

Kategori: PENGABDIAN KEPADA MASYARAKAT**(Minimal 6 SA)**

Kegiatan (Catatan: tidak termasuk KKN dan kegiatan-kegiatan selama KKN)	Satuan Aktivitas
Donor Darah	2
Relawan/ <i>Volunteer</i> , Aksi Sosial, Aksi Peduli Lingkungan, Kampanye sosial/lingkungan, dll	3
Penyuluhan, Pembinaan, Pendampingan Masyarakat (termasuk menjadi asisten atau anggota tim pengabdian dosen)	4

Kategori: ORGANISASI DAN KEPEMIMPINAN**(Minimal 14 SA)**

Kegiatan	Jenis	Tingkat	Peran	SA	
Pembinaan Iman/Rohani/ Kepribadian/ Karakter	Retret/Rekoleksi/ Gladi Rohani/ Pendalaman Iman/Pelatihan/ Live In	Regional/ Universitas/ Komunitas/ Lokal	Pembicara	6	
			Instruktur	5	
			Peserta	4	
Kepemimpinan, Kabangsaan & Bela Negara	Pelatihan Kepemimpinan/ Bela Negara (1 hari)	Internasional	Pelatih	8	
			Asisten	7	
			Peserta	6	
		Nasional	Pelatih	7	
			Asisten	6	
			Peserta	5	
		Universitas/ Komunitas	Pelatih	6	
			Asisten	5	
			Peserta	4	
		Pelatihan Kepemimpinan/ Bela Negara (lebih dari 1 hari)	Internasional	Pelatih	10
				Asisten	9
				Peserta	8
			Nasional	Pelatih	9
				Asisten	8
				Peserta	7
Universitas/ Komunitas	Pelatih		8		
	Asisten		7		
	Peserta		6		

	Seminar/Diskusi/ Orasi Kebangsaan	Nasional/ Regional/ Universitas/ Komunitas	Pembicara	7
			Moderator	5
			Peserta	2
	Upacara Bendera	Regional/ Universitas	Petugas	3
			Peserta	2
		Komunitas/ Lokal	Petugas	2
Peserta			1	
Organisasi Kemasyarakatan/ Politik *	Karang Taruna, LSM, Keagamaan, Pramuka, PMI, Yayasan, Partai Politik, Ormas, Organisasi/ Himpunan/ Perkumpulan Kemahasiswaan	Nasional	Pengurus	6
			Anggota	4
		Regional/Lokal	Pengurus	4
			Anggota	2
Organisasi Kemahasiswaan *	BEM, BPM, SEMA, HMPS, Kelompok Studi/Profesi, UKM, Komunitas Mahasiswa	Universitas/ Fakultas	Ketua/Wakil	8
			Sekretaris/Bendahara / Korbid	6
			Anggota	3
Kepanitiaan	Panitia kegiatan	Internasional	Ketua	10
			Sekretaris/Bendahara / Korbid	8
			Anggota	7
		Nasional	Ketua	8
			Sekretaris/Bendahara / Korbid	7
			Anggota	6
		Regional (minimal tingkat Kabupaten/ kota)	Ketua	7
			Sekretaris/Bendahara / Korbid	6
			Anggota	5
		Universitas/ Fakultas	Ketua	6
			Sekretaris/Bendahara / Korbid	5
			Anggota	4
		Komunitas/ Lokal (termasuk di luar kampus)	Ketua	5
			Sekretaris/Bendahara / Korbid	4
			Anggota	3

* Satuan Aktivitas (SA) dihitung berdasarkan keaktifan/keanggotaan per periode kepengurusan (misalnya per tahun)

**BAB IV
TEKNIS PELAKSANAAN**

Teknis pelaksanaan SPAMA dapat dilihat pada bagan alir berikut ini:

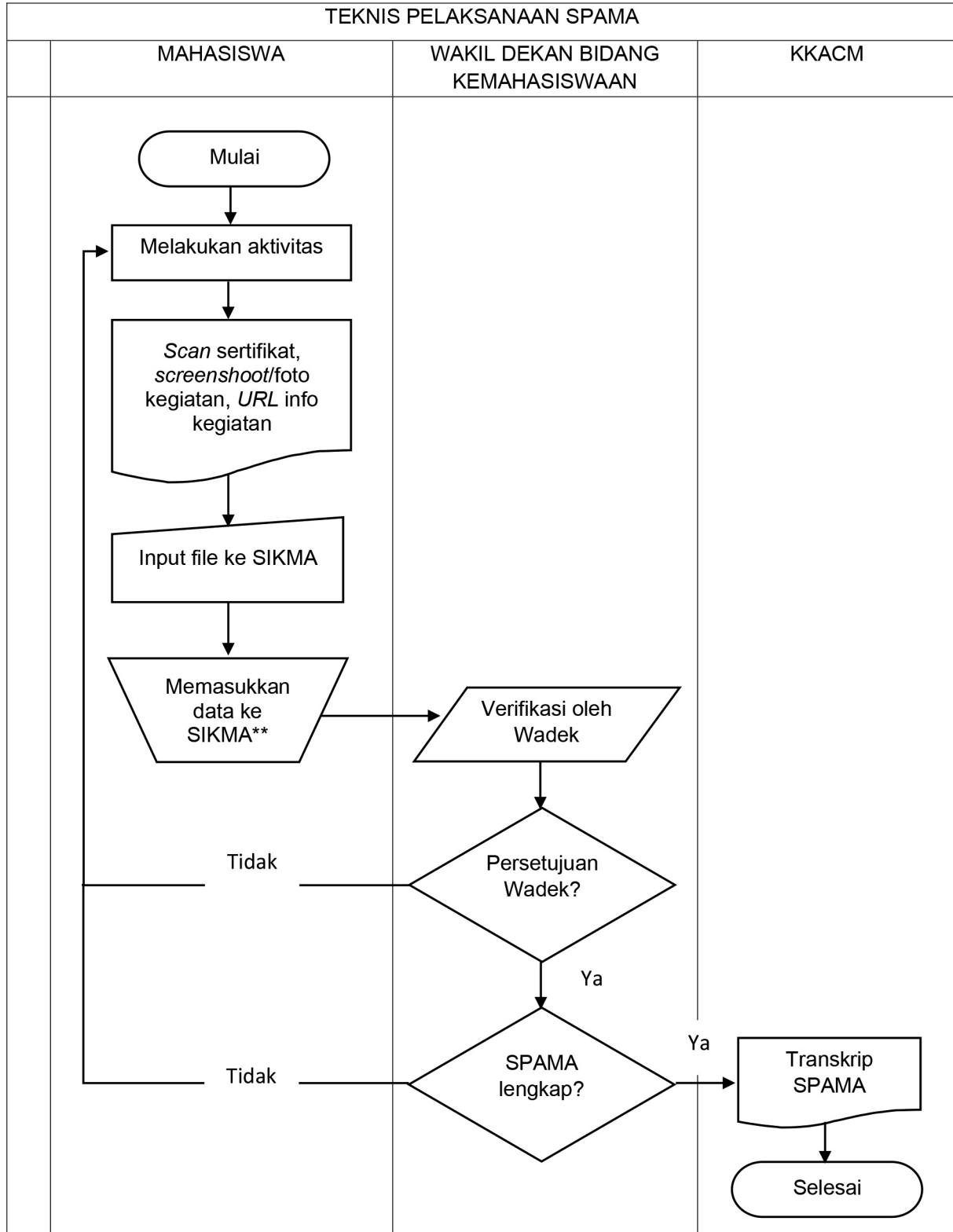

** Data kegiatan ditulis secara tepat, lengkap, dan jelas (minimal 25 karakter) untuk memudahkan verifikasi.

MAHASISWA

1. Mahasiswa aktif mengikuti kegiatan ekstrakurikuler.
2. Mahasiswa mengumpulkan bukti berupa sertifikat, piagam penghargaan, dan/atau surat keterangan, bukti pendaftaran, serta foto kegiatan.
3. Mahasiswa melakukan *scan* sertifikat/bukti lain, *screenshot*/foto kegiatan, dan *copy* link *website*/berita kegiatan.
4. Mahasiswa melakukan *input* data kegiatan dan *upload file* bukti di atas ke SIKMA. Bukti kegiatan terkait Keatmajayaan: PKKMB & LDKPM akan langsung terverifikasi oleh KKACM bila mahasiswa telah mengikutinya.
5. Selambat-lambatnya pada setiap akhir semester, SPAMA yang diperoleh dicatat dalam SIKMA dan diverifikasi oleh Wakil Dekan Bidang Kemahasiswaan sesuai dengan bukti yang di-*upload*. Jadwal verifikasi akan ditentukan oleh masing-masing Wakil Dekan Bidang Kemahasiswaan fakultas.
6. Untuk keperluan Ujian Pendadaran atau Yudisium (tergantung ketentuan masing-masing Fakultas), mahasiswa mengajukan permohonan verifikasi pemenuhan/kelengkapan hasil SPAMA kepada Wakil Dekan Bidang Kemahasiswaan.
7. Transkrip SPAMA akan diterbitkan oleh KKACM dan dibagikan pada saat Wisuda.
8. Transkrip SPAMA merupakan pendamping Surat Keterangan Pendamping Ijazah (SKPI).

WAKIL DEKAN BIDANG KEMAHASISWAAN

Melakukan verifikasi SPAMA yang diperoleh mahasiswa pada SIKMA. Pengesahan harus berdasarkan bukti yang lengkap dan jelas.

KKACM

1. Menerbitkan Pedoman SPAMA dan mensosialisasikannya ke mahasiswa.
2. Mengecek hasil perolehan SPAMA mahasiswa yang sudah diverifikasi oleh Wakil Dekan Bidang Kemahasiswaan.
3. Menerbitkan transkrip SPAMA bagi mahasiswa yang sudah memenuhi persyaratan SA.

BAB V **KETENTUAN TAMBAHAN**

Penilaian atas Aktivitas Mahasiswa yang belum termuat dalam ketentuan ini akan ditentukan kemudian berdasarkan kebijakan Wakil Dekan Bidang Kemahasiswaan.

Rektor,



REKTOR
UNIVERSITAS ATMA JAYA YOGYAKARTA

Dr. G. Sri Nurhartanto, S.H., LL.M.